

Diagnóstico comunal participativo de la comunidad de Cot Cartago, Costa Rica

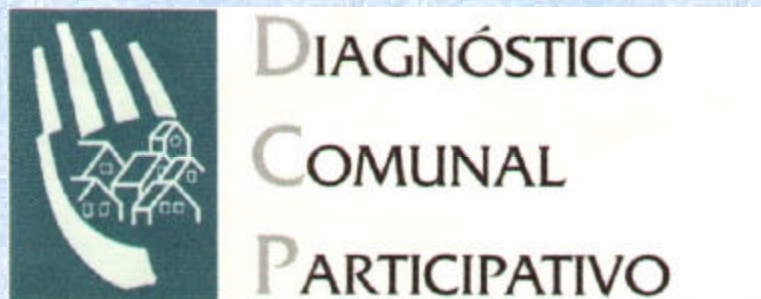

Margarita Bolaños Arquín
Eduardo Monge Gutiérrez
Cristóbal Granados Mora

Universidad de Costa Rica
Sede del Atlántico
Departamento de Antropología

TEPROCA

COPROALDE

Actividades previas

- Septiembre de 1997, TEPROCA Cot, Ministerio de Salud y UCR inician promoción del proceso de diagnóstico.
- Noviembre de 1997, se realiza un Taller de Trabajo y se forman Comisiones de Trabajo.
- Marzo de 1998, primer documento borrador sobre situación actual de la comunidad usando los reportes de varias comisiones.
- Noviembre 1998, Noviembre-Diciembre 1999, se realizan entrevistas.
- Marzo 2000, se devuelve la experiencia a la comunidad. 2

¿Qué es un diagnóstico comunal participativo?

- El diagnóstico comunal participativo es una herramienta de trabajo para el análisis y la discusión de los problemas de una comunidad.
- Se espera que la participación comunal inicie un proceso de discusión y de distribución de tareas, se convoque a más personas y se saquen conclusiones en torno a los problemas en un ambiente franco y de igualdad participativa.

Objetivos

- Los objetivos del diagnóstico comunal fueron:
 - Actualizar la información básica sobre la situación socioeconómica de la comunidad.
 - Recoger la opinión de los habitantes sobre su comunidad: ventajas, desventajas, problemas, alternativas de solución, organizaciones comunales.
 - Complementar esta información con los aportes previos al proceso de diagnóstico.

Métodos

- El cuestionario incluyó preguntas informativas sobre la situación socioeconómica y los problemas de la comunidad:
 - Población
 - Ingresos familiares
 - Empleos
 - Lo que más les gusta
 - Problemas ambientales
 - Escolaridad
 - Uso de los terrenos
 - Problemas comunales
 - Lo que menos les gusta
 - Organización comunal
- Un total de 99 viviendas recibieron el cuestionario (10,5% de las viviendas según mapa de la comunidad).

Quiénes contestaron los cuestionarios?

(n=99)

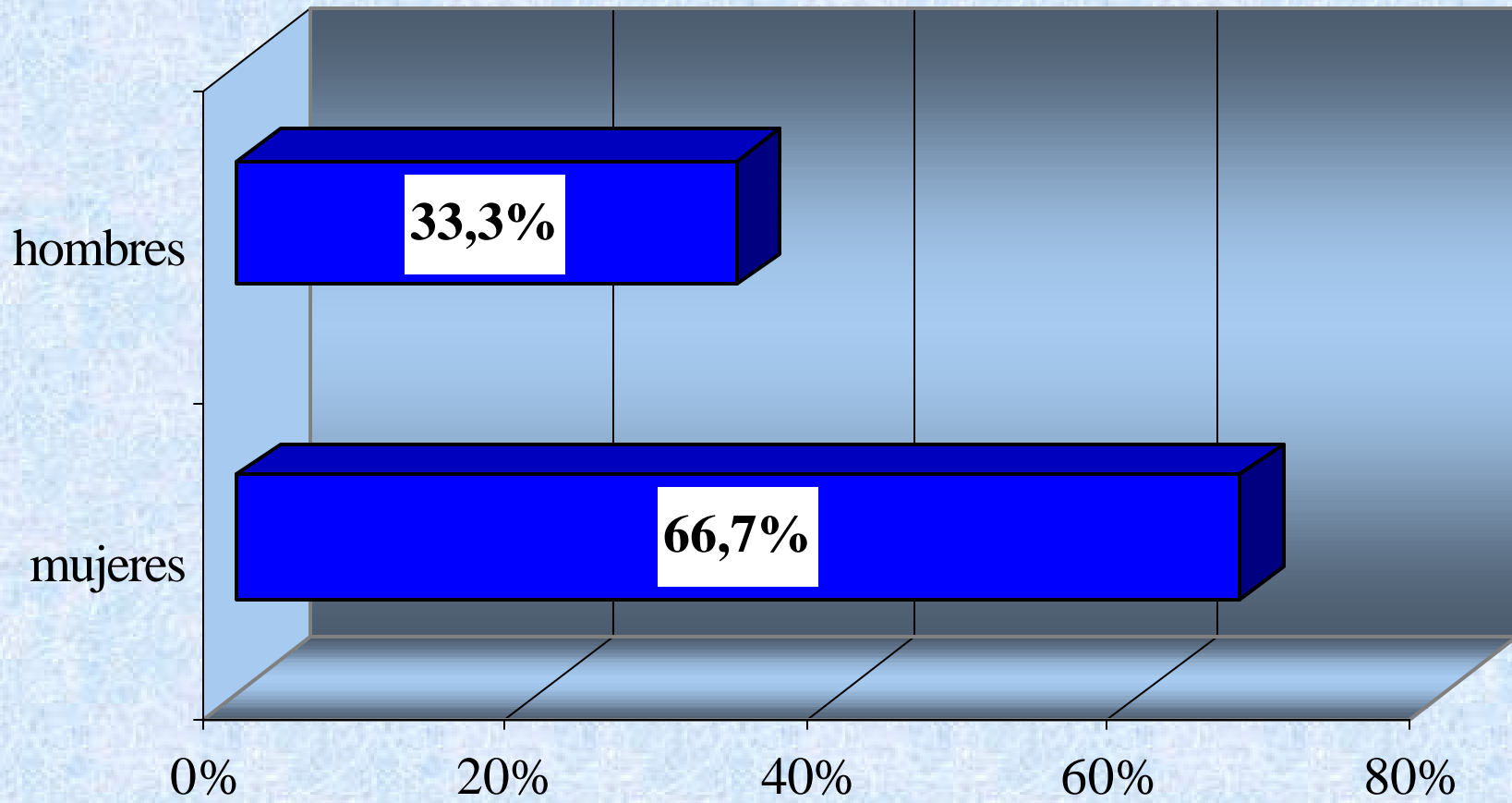

Estado civil de los entrevistados

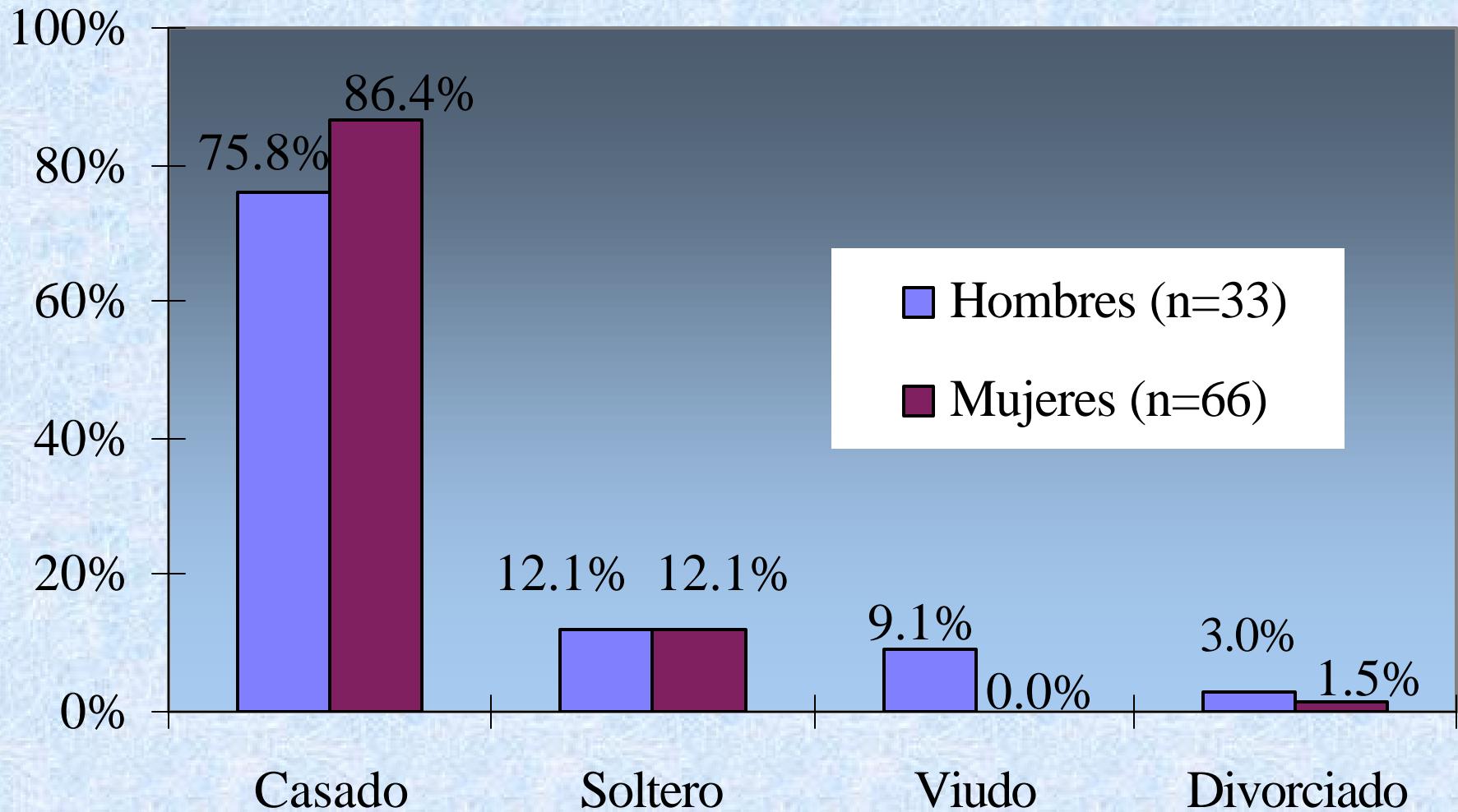

Otras características de los entrevistados

- 94% de las mujeres entrevistadas laboran en oficios domésticos.
- 27,3% de los hombres entrevistados son agricultores; 24,2% son peones y jornaleros; 15,2% son comerciantes; un 12,1% son pensionados y 6,1% son operarios industriales.
- 82,7% de los entrevistados nacieron en Cot o han vivido en Cot toda su vida.
- Un 29,4% de los no nacidos en Cot emigraron a la comunidad en los últimos 10 años.

Características de la población

- En promedio 5,2 personas viven en cada vivienda.
- Un 75,9% de las viviendas eran habitadas por al menos 5 personas y un 31,7% de las viviendas eran habitadas por más de 6 personas.
- 39,2% de la población está compuesta por menores de edad.
- 6,5% de la población son personas mayores de 59 años.

Escolaridad de la población

- El promedio de educación de los adultos es 5,7 años.
- 35,4% de los adultos no aprobaron el sexto grado de primaria; 48,1% aprobaron el sexto pero no prosiguieron con la educación secundaria.
- 6,3% de los adultos aprobaron la enseñanza media.
- De los jóvenes entre 13 y 17 años, un 59,7% no están asistiendo al colegio.

Oficios de los hombres adultos

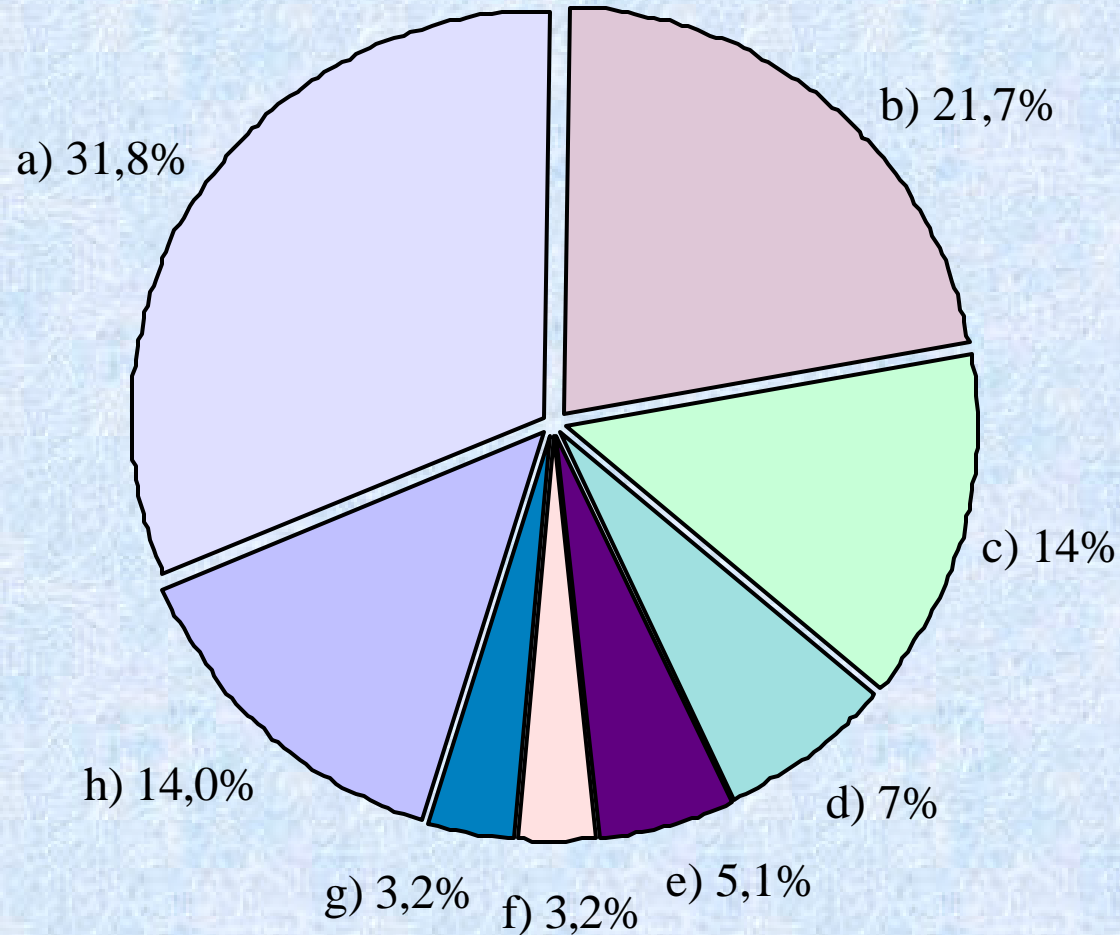

□ a) Peón/Jornalero □ b) Agricultor □ c) Operario Industrial □ d) Comerciante
■ e) Pensionado □ f) Estudiante ■ g) Misceláneo □ h) Otros

Oficios de los mujeres adultas

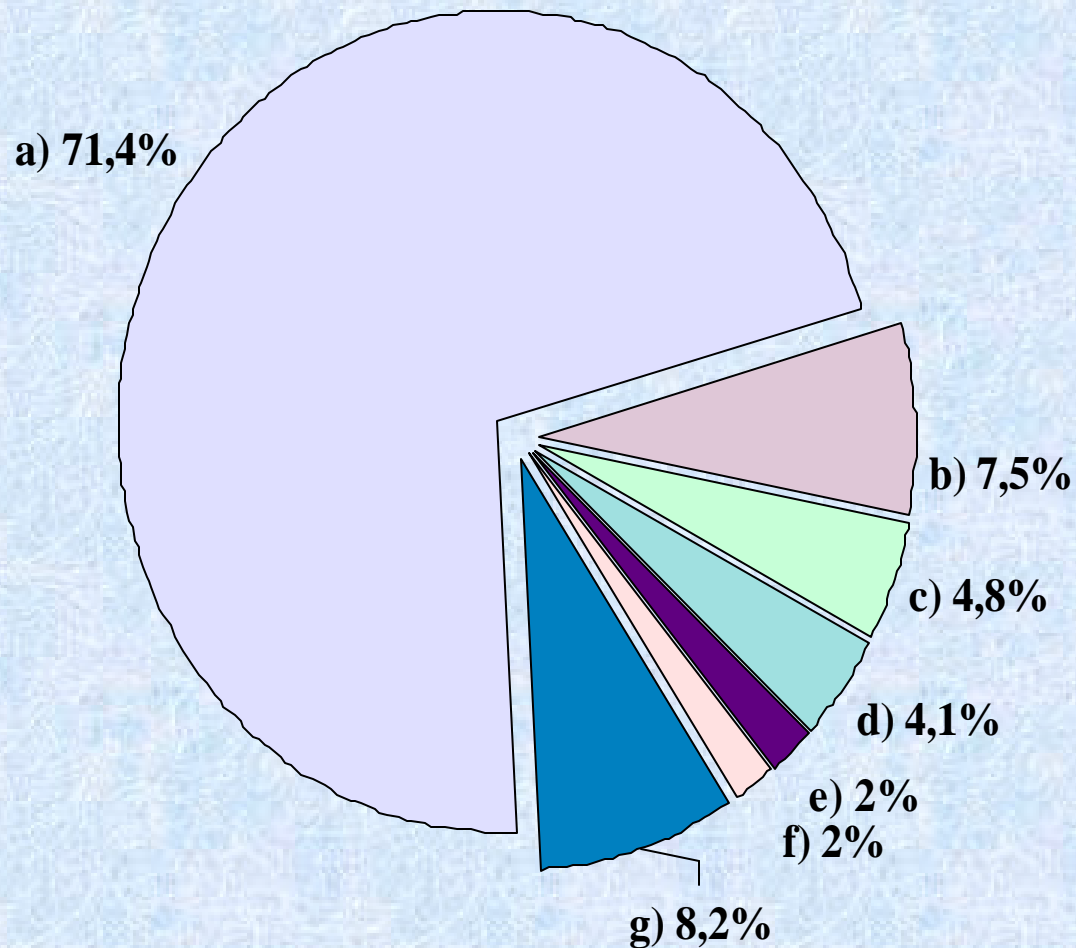

- a) Oficios Domésticos
- b) Operaria Industrial
- c) Empleada doméstica
- d) Estudiante
- e) Comerciante
- f) Agricultora
- h) Otros

Ingresos de las familias

- Se reportó un ingreso familiar promedio de ¢89.943 por mes (la mediana de ingreso familiar mensual fue de ¢64.000).
- Un 31,9% de las familias reportaron un ingreso familiar mensual menor o igual a ¢50.000.
- Un 13,1% de las familias reportaron un ingreso familiar mensual mayor a los ¢120.000.
- Sólo un 17,2% de las familias entrevistadas tienen acceso a fincas o terrenos para sembrar.

¿Qué opinan los entrevistados de su comunidad?

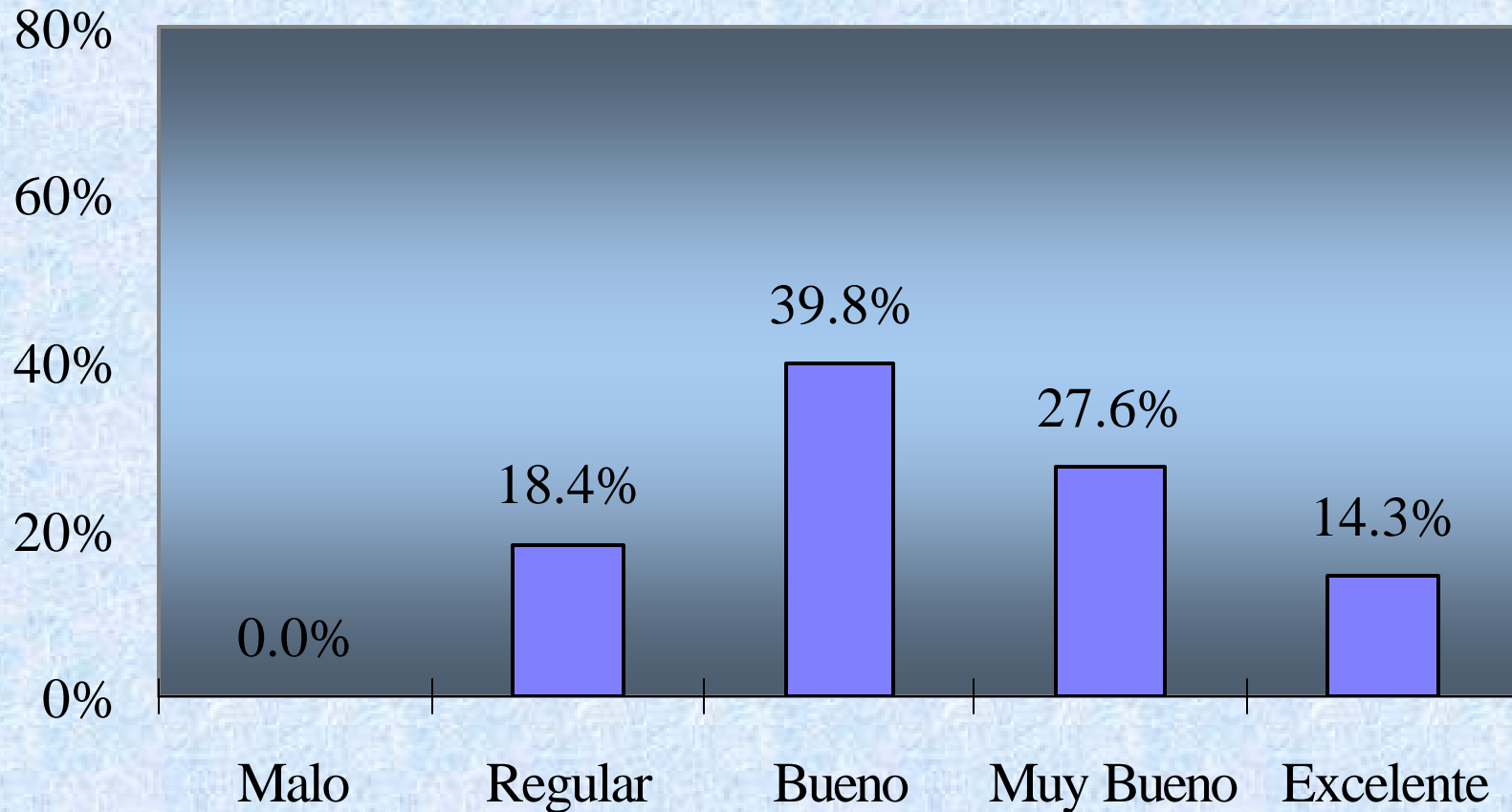

¿Cómo calificaría Usted este lugar para vivir con su familia?

Lo que más gusta de la comunidad

Tranquilidad - ambiente	16,5%
La gente	13,8%
"Me gusta todo"	12,5%
La Iglesia- el sentido religioso	10,5%
La amistad de la gente-la unión de los vecinos	7,2%
La solidaridad y familiaridad de la gente	4,6%
La escuela	3,9%
El colegio	3,3%
Las actividades deportivas	3,3%
El Seguro Social	2,6%
El progreso - los comercios	2,6%
Zona rural -cerca de la naturaleza	2,6%
Las costumbres	2,0%
La producción agrícola	2,0%
El servicio de buses	2,0%
Otros	10,6%

Lo que menos les gusta de la comunidad

Drogas	16,2%
Basura- desaseo, calles sucias	13,5%
Mal estado de las calles	12,8%
Alcoholismo	6,8%
Mala vigilancia y seguridad policial	6,8%
"todo me gusta"	6,1%
Las barras	4,1%
No sabe/no responde	3,4%
Que no hay progreso	2,7%
Robos	2,7%
Vagancia	2,7%
Caños y alcantarillas en mal estado	2,0%
El Seguro Social	2,0%
Falta de lugares para hacer deporte	2,0%
Las organizaciones comunales	2,0%
La falta de empleos	2,0%
Otros	12,2%

Principal problema de la comunidad

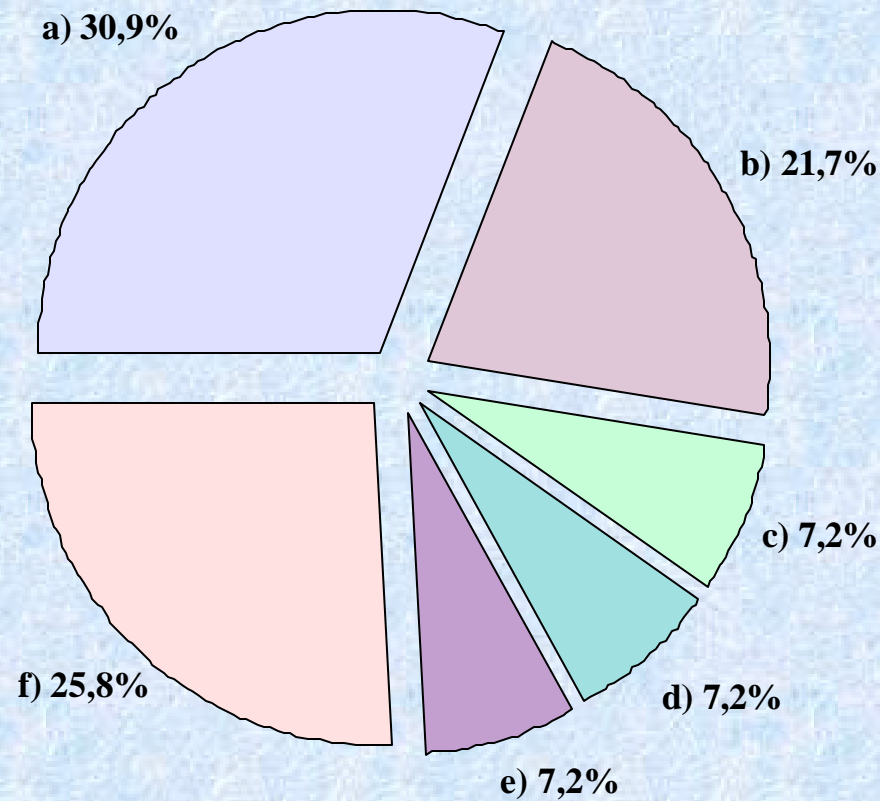

□ a) Drogadicción

□ b) Mal estado de las calles

□ c) Alcoholismo

□ d) Falta de empleos

□ e) Basura

□ f) Otros

Problemas de la comunidad

Porcentaje de entrevistados que mencionaron cada problema como uno de los principales problemas de la comunidad

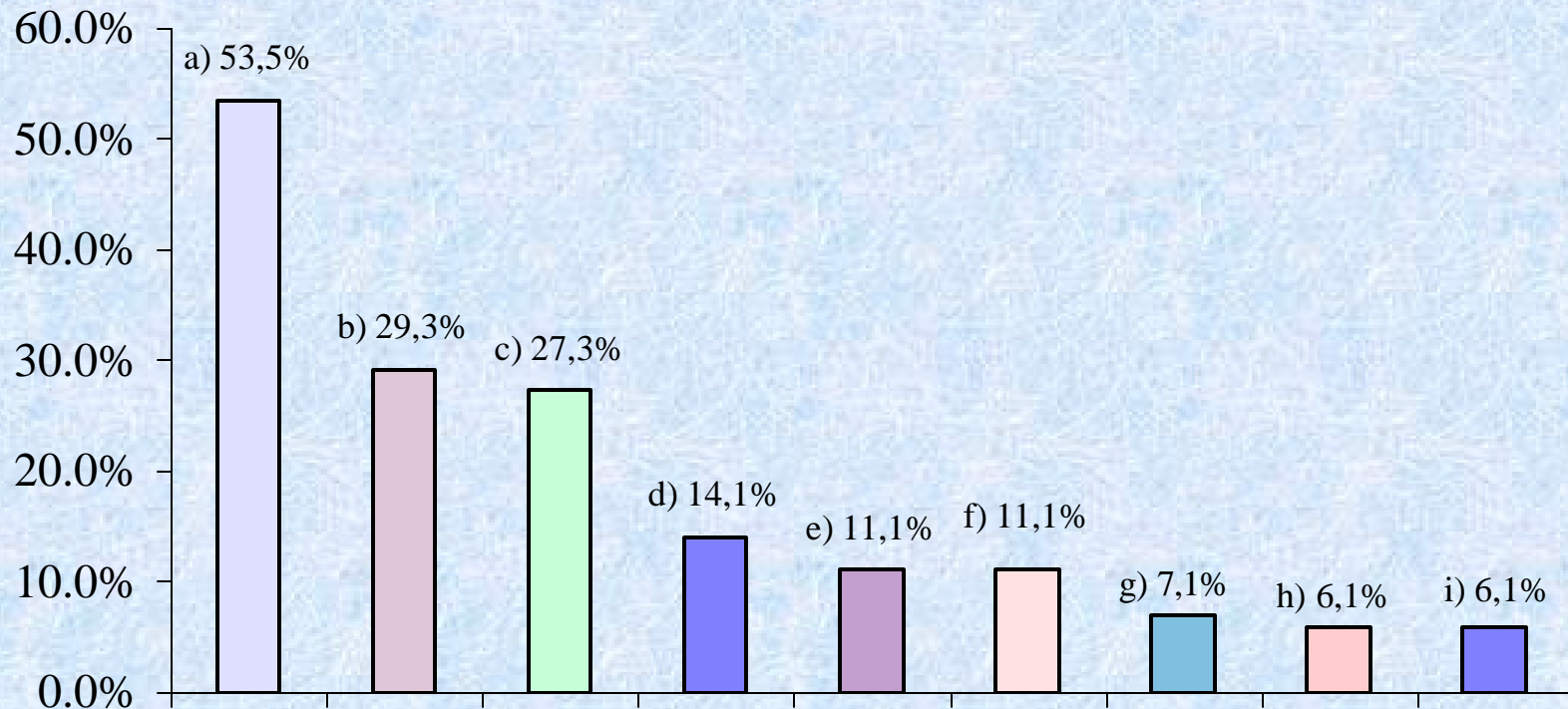

□ a) Drogadicción

□ b) Mal estado de las calles

□ c) Alcoholismo

□ d) Falta de empleos

□ e) Falta de vigilancia

□ f) Basura

□ g) Robos-delincuencia

□ h) Organización comunal

□ i) Seguro Social

Problemas de las familias

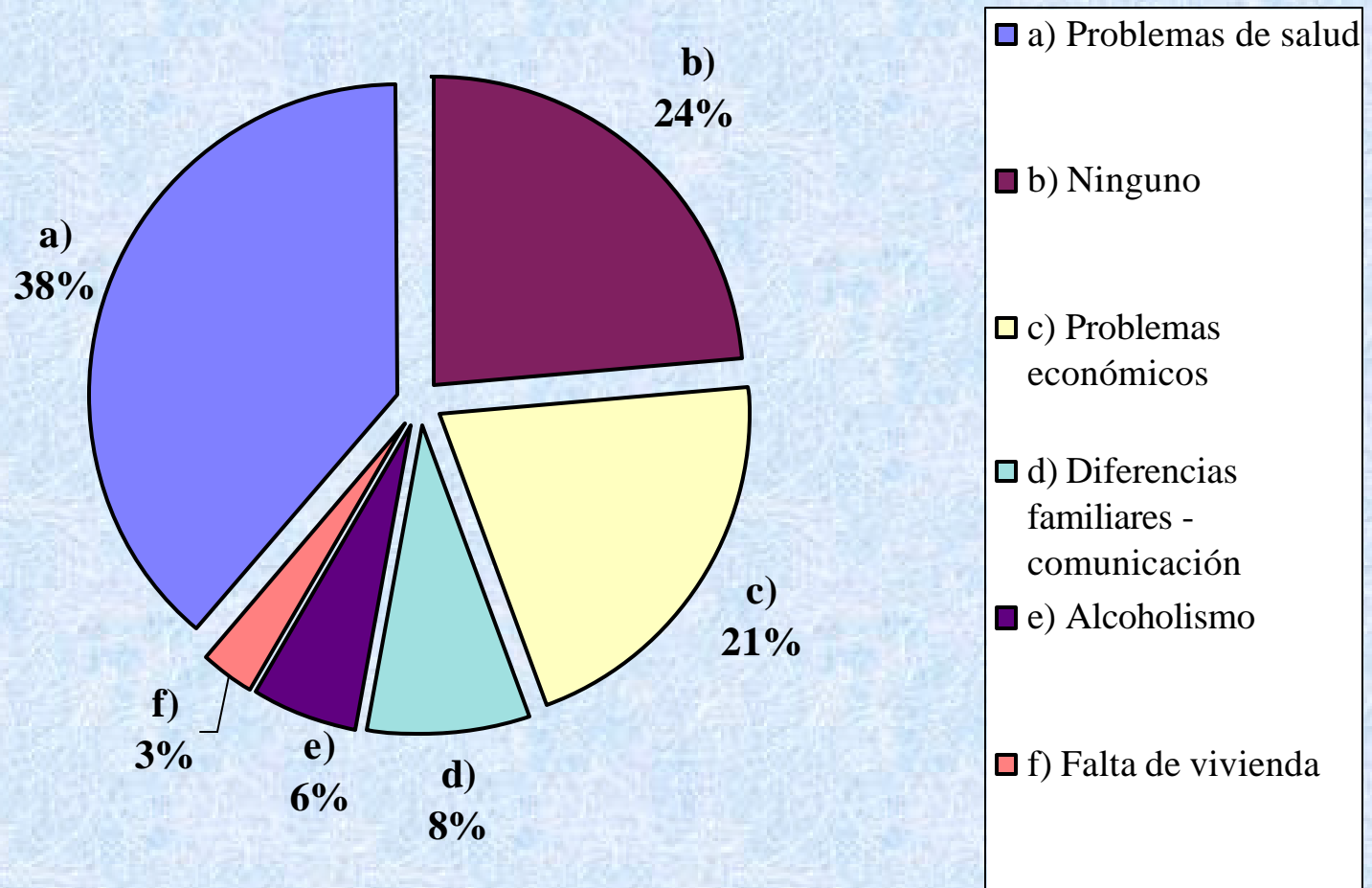

Problemas de los agricultores

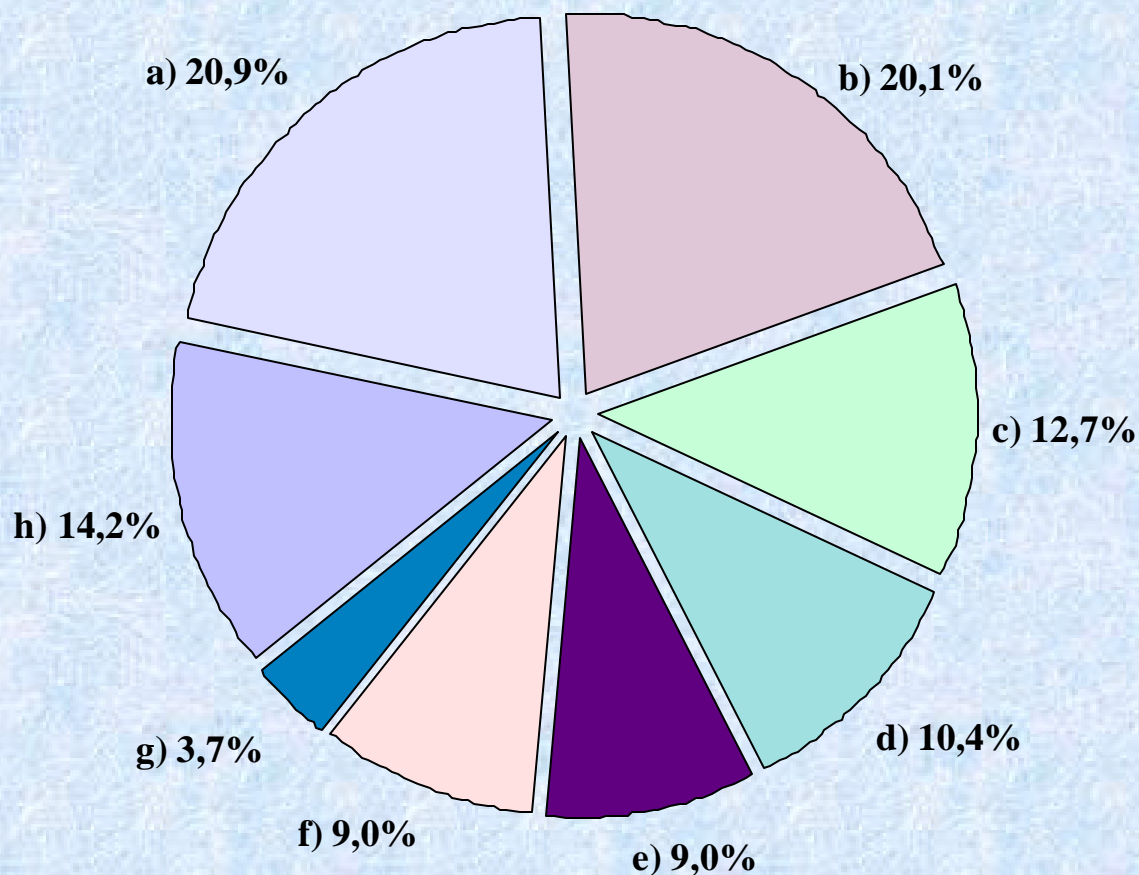

- a) Altos precios de los insumos
- b) Bajos precios
- c) Mal tiempo- desastres nat.
- d) No sabe/No responde
- e) Falta de financiamiento
- f) Falta de ayuda del gobierno
- g) Plagas
- h) Otros

Problemas ambientales

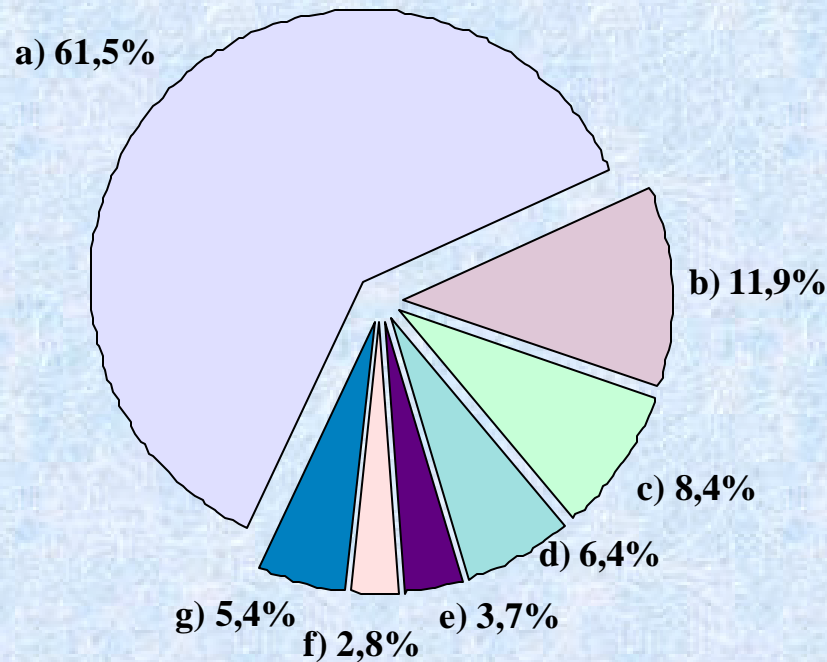

- a) Basura
- b) Desagües, alcantarillas
- c) Humo de vehículos
- d) Agroquímicos
- e) Lluvia excesiva
- f) Deforestación
- g) Otros

81,8% de las familias reportaron utilizar el servicio de recolección de basura, 12,2% de las familias reportó que sólo queman la basura.

¿Cuáles actividades podrían generar más empleo en la comunidad?

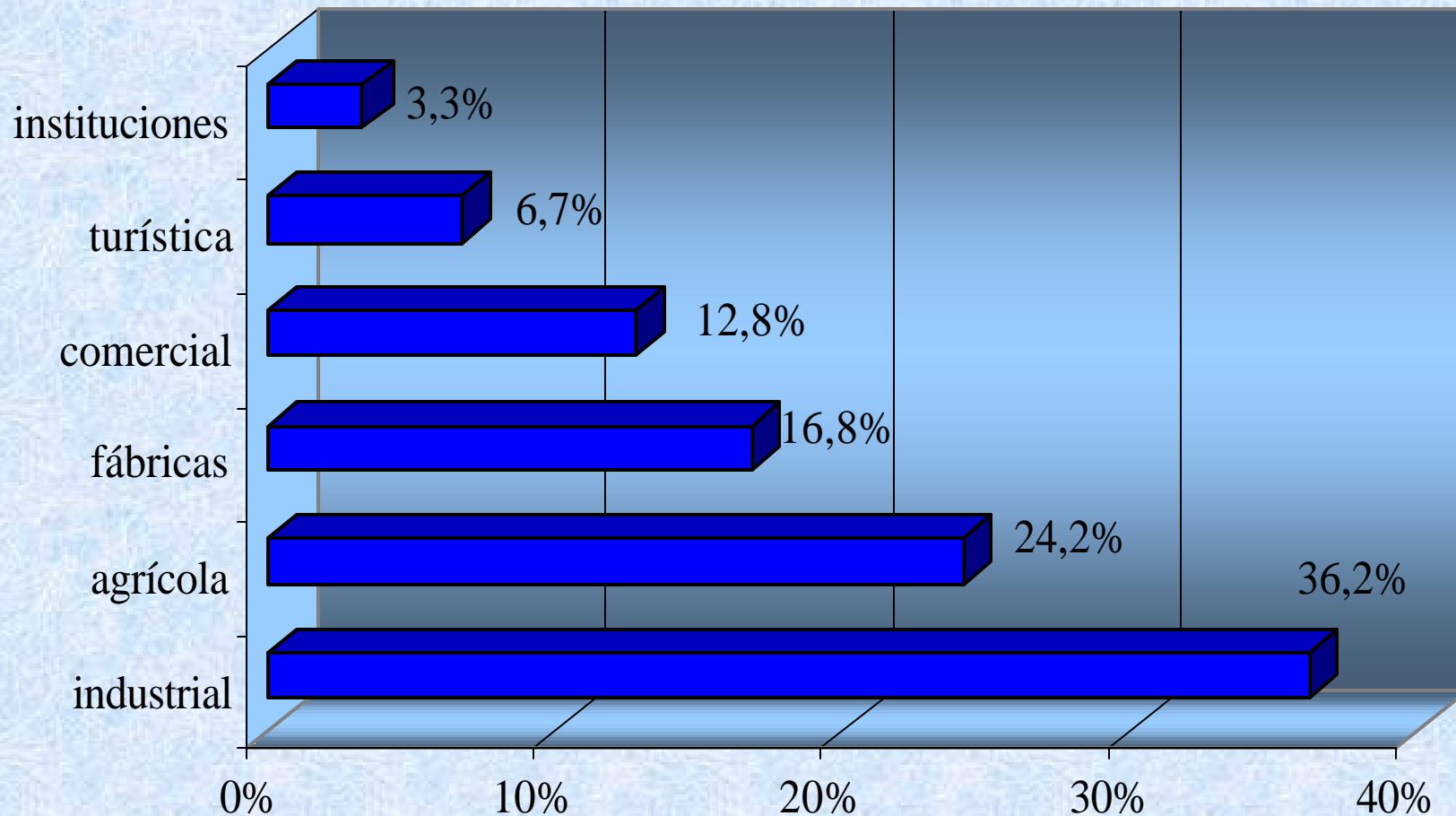

La participación comunal

- Las organizaciones del Estado que mejor trabajan son el Seguro Social, la Escuela, el Colegio y el Centro de Nutrición
- Las organizaciones y comités que mejor trabajan en Cot son la ASOTRACOT, la Iglesia, el Comité de Acueductos y la Asociación de Desarrollo.
- A los entrevistados les gustaría trabajar con la Asociación de Desarrollo, la Iglesia, el Comité de la Cruz Roja, con "todas" o "con cualquiera" de las organizaciones y con la Escuela.

¿Cuál es la organización del Estado que mejor trabaja en Cot?

Organización	Porcentaje
Seguro Social	29,4%
Escuela	27,8%
Colegio	14,3%
Centro de Nutrición	7,9%
Guardia Rural	5,6%
Ninguna o todas son irregulares	5,6%
Todas son buenas	4,8%
IMAS	2,4%
Acueductos y Alcantarillados	1,6%
ICE	0,8%

¿Cuál es la organización que mejor trabaja en Cot?

Organización	Porcentaje	Organización	Porcentaje
Buses	21,3%	Comité de Deportes	2,8%
Iglesia	14,8%	Colegio	2,8%
Ninguna	8,3%	Centro de Nutrición	2,8%
Comité de Acueductos	8,3%	Escuela	1,9%
Asoc. de Desarrollo	7,4%	Biblioteca	0,9%
Alcohólicos Anónimos	5,6%	Grupo de Mujeres	0,9%
Comité de Vivienda	5,6%	Grupo de Inválidos	0,9%
"Todas"	4,6%	Guardia Rural	0,9%
Seguro Social	4,6%	TEPROCA	0,9%
Cruz Roja	3,7%	Comité de Cementerio	0,9%